



# ATIVIDADES DO PROJETO ONÇAFARI

Dezembro de 2017

## Bank of America Merrill Lynch

No dia 08/12, a coordenadora do Onçafari, Lilian Rampim, ministrou uma palestra em São Paulo (SP) para clientes do *Bank of America Merrill Lynch*, que é um dos principais apoiadores do Projeto Onçafari nos últimos anos. Essa palestra contou com a participação de cerca de 150 pessoas. O intuito foi apresentar as atividades realizadas pelo Onçafari no Pantanal.



Imagem 01 - Palestra do Onçafari para os clientes do *Bank of America Merrill Lynch*

## INTRODUÇÃO

A equipe do Onçafari traz as novidades e resultados obtidos em dezembro, encerrando um ano que teve um saldo muito positivo para o Projeto.

## ARMADILHAMENTO FOTOGRÁFICO

Em novembro, 62 armadilhas fotográficas (AF's) da marca *Bushnell* foram distribuídas por estradas, trilhas, árvores, pontes e manilhas de concreto situadas dentro do Refúgio Ecológico Caiman (REC). Estas foram retiradas do campo em dezembro e seus resultados foram devidamente organizados. Destas, 22 registraram onças-pintadas (56 vídeos) e cinco flagraram onças-pardas ou pumas (05 vídeos). As seis AF's que estavam monitorando as pontes e manilhas não filmaram onças-pintadas. Os



Imagem 02 - Fera passando em frente a AF

indivíduos registrados foram: **Fera** (07), **Cotó** (06), **Pandhora** (05), **Leen** (04), **Isa** (03), **Zico** (03), **Monteiro** (02), **Brutus** (02), **Sombra** (01), **Juju** (01), **Gatuna** (01), **Felino** (01), **Apache** (01), **Gaia** (01) e

**Tyto** (01). Em 17 vídeos não foi possível as onças-pintadas. Portanto, foram oito machos e sete fêmeas filmadas nesse período. Chamou a atenção o número de registros do **Cotó**. Esse macho havia aparecido algumas vezes entre abril e maio de 2017 e depois nunca mais tinha sido flagrado pelas AF's. Agora, entre novembro e dezembro, ele apareceu em seis locais distintos. Armadilhamentos fotográficos posteriores revelarão se ele se tornará mais presente no REC.

## AVISTAMENTOS

No mês de dezembro, apenas 10 avistamentos de onças-pintadas foram registrados, sendo cinco iniciados pela equipe do Onçafari e os outros cinco pelos demais setores do REC (manutenção, pecuária, lazer, hotelaria). É nítida a queda no número de avistamentos nesse mês. Isso se deve principalmente às intensas e frequentes chuvas que ocorreram ao longo de dezembro. Estas transformaram drasticamente a paisagem, deixando grande parte da fazenda alagada e inacessível. Além disso, apenas um colar com GPS estava funcionando nesse último mês. Esses motivos dificultam muito



Imagem 03 - Natureza em avistamento

o monitoramento das onças. Além disso, o movimento de hóspedes foi bem menos intenso e as pousadas fecharam no dia 17 de dezembro. A equipe do Onçafari entrou em recesso no dia 20, finalizando as atividades de 2017. Os indivíduos avistados foram: **Isa** (03), **Natureza** (01), **Gaia** (01) e **Zico** (01). Em quatro vezes as onças não foram identificadas.

## ECOTURISMO

No último mês do ano, a Caiman recebeu 32 hóspedes de três nacionalidades diferentes: brasileira (27), britânica (04) e canadense (01). Os 27 brasileiros eram da Fundação Toyota ou estavam envolvidos de alguma forma com a visita desse grupo no REC (como jornalistas, fotógrafos e repórteres). Tal grupo não conseguiu avistar nenhuma onça-pintada no período que permaneceram na fazenda. Apenas os quatro britânicos, que foram os últimos hóspedes de 2017, avistaram uma onça-pintada (o **Zico**). As razões que justificam essa baixa porcentagem de hóspedes que viram a espécie durante a estadia na Caiman (12,5%) foram mencionadas acima, no tópico “Avistamentos”.

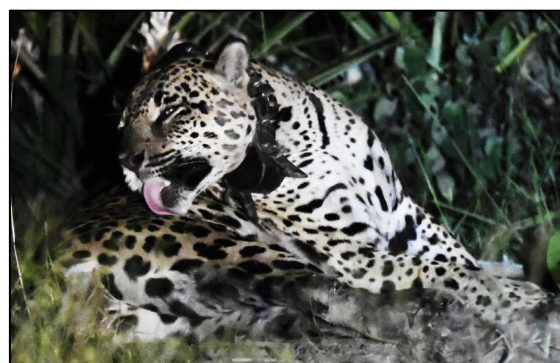
## MONITORAMENTO

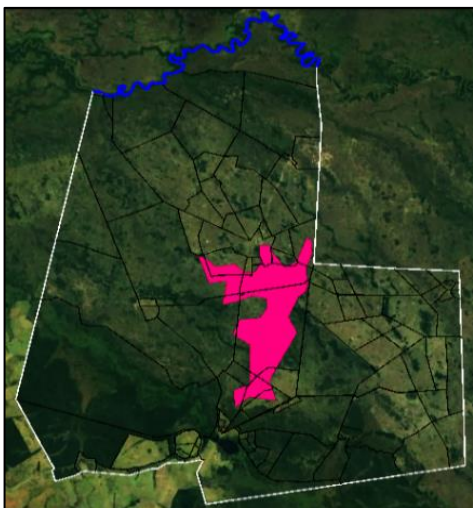

Mapa 01 - Área de vida da **Isa** (em rosa) dentro da Caiman

O único colar com GPS/VHF que esteve em funcionamento em dezembro foi o da **Isa**. Isso permitiu que ela fosse avistada três vezes nesse mês, uma vez no alto de uma árvore, outra na estrada e na última vez dentro de uma mata. No mapa ao lado está a área de vida da **Isa** (em rosa) referente a dezembro, que totalizou 2610 hectares (ou 26,1 km<sup>2</sup>). As linhas brancas do mapa representam os limites da Caiman e a linha azul é a divisa mais ao norte, onde está o Rio Aquidauana. Portanto, pode-se notar que ela não saiu da fazenda em nenhum momento ao longo do mês, sendo uma onça residente no REC. Embora não tenha nenhum outro colar com GPS em funcionamento, sabe-se que a **Isa** sobrepõe sua área de vida com outras onças. Isso pode ser afirmado através dos registros de armadilhas fotográficas e avistamentos.

## PREDações

Apenas três predações foram registradas no decorrer desse último mês. Todas as carcaças eram de bovinos e foram reportados à equipe do Onçafari pelos peões da fazenda. Em uma delas apareceram quatro onças: **Una** e sua filhote

## Projeto Onçafari-Guará

Entre os dias 05 e 09 de dezembro, um dos biólogos e o veterinário do Onçafari estiveram em uma campanha de captura de lobos-guarás em Mogi Guaçu, interior de São Paulo. Nessa campanha, também estavam a equipe do *Projeto Sou Amigo do Lobo* e *CENAP/ICMBio*, além de funcionários que trabalham na propriedade. Nesse período, três indivíduos foram capturados: uma fêmea e suas duas filhotes. A loba adulta teve seu colar substituído por um novo (GPS/VHF). Durante os procedimentos, amostras de sangue e pele, por exemplo, foram coletadas para posterior análise em laboratório. A equipe fez a biometria (medidas corporais) dos animais. Após as capturas, o biólogo do Onçafari permaneceu até o dia 20/12 para o monitoramento dos lobos-guarás. Também foi ministrada uma palestra aos funcionários da fazenda sobre Conservação, Onçafari e sobre os lobos-guarás.



Imagem 04 - Equipe na captura da fêmea adulta de lobo-guará

**Duma**<sup>1</sup>, o **Joker** e um novo macho que foi nomeado de **Maui** (registrado pela primeira vez ainda filhote em outubro de 2016). Em outra carcaça, apareceram quatro onças: **Mion** e seus dois filhotes, atualmente com sete a oito meses de idade, nomeados de **Filé** (macho) e **Maminha** (sexo indeterminado) e uma quarta onça, uma fêmea adulta que ainda era desconhecida pela equipe, que recebeu o nome de **Capoeira**.



Imagem 05 - **Joker** em carcaça

---

## AGRADECIMENTOS

A equipe do Projeto Onçafari agradece ao apoio e confiança de todos os colaboradores e apoiadores que acreditam e contribuem para a conservação das onças-pintadas, do Pantanal e das espécies que aqui vivem. Em 2018 o Projeto trará novos resultados e notícias.

---

## MAIS INFORMAÇÕES



Projeto Onçafari



Oncafari



projetooncafari



projetooncafari.org

---

<sup>1</sup> Errata: no relatório de setembro, a filhote da Una foi determinada na época como um macho com cerca de três meses de idade. Imagens desse mês mostraram que se tratava de uma fêmea, atualmente com aproximadamente seis meses