



# ATIVIDADES DO ONÇAFARI

Fevereiro de 2018

## Curso de Guiagem

Entre os dias 02 e 15 de fevereiro, estiveram no Refúgio Ecológico Caiman (REC) dois experientes guias sul-africanos: *Alastair Kilpin* e *Jacques van Eck*. Ambos são da *Essential Guiding*, uma das principais empresas de treinamento para guias da África.

Os dois vieram para dar um treinamento a todos os 16 funcionários da Caiman e do Onçafari que tem envolvimento direto com passeios turísticos (guias bilíngues, guias de campo, biólogos e coordenadores). Nesse período, eles puderam compartilhar o conhecimento e a longa experiência em guiagens realizadas pelo mundo e que podem ser aplicadas ou adaptadas à realidade local. Realizaram muitas atividades teóricas e práticas, com a finalidade de capacitar a equipe de turismo e assim oferecer aos hóspedes da Caiman uma experiência marcante e de alto nível no Pantanal.



Imagem 01 - Atividade realizada durante o curso de guiagem

## INTRODUÇÃO

Em plena época de cheia no Pantanal, o Onçafari obteve muitos resultados e traz novidades nesse mês de fevereiro. Daremos destaque para os principais acontecimentos.

## ARMADILHAMENTO FOTOGRÁFICO

Como prometido no relatório do mês anterior, começaremos com os resultados das 73 armadilhas fotográficas (AF's) da marca *Bushnell*, obtidas através da parceria com a *LOG Nature*. Foram 115 vídeos de onças-pintadas de 19 indivíduos diferentes (10 machos e



Imagem 02 - **Houdini**, a onça com mais vídeos em janeiro-fevereiro

09 fêmeas): **Houdini** (18), **Pandhora** (14), **Sombra** (09), **Juju** e **Zico** juntos (09), **Magrela** (07), **Shaka**<sup>1</sup> (06), **Zico** (06), **Felino** (05), **Nusa** (03), **Brutus** (03), **Gaia** (03), **Nusa** e **Juju** juntas (03), **Flor** (02), **Ardido** (02), **Juju** (02), **Apache** (02), **Rebecca** (01), **Tyto** (01), **Leen** (01), **Nusa** e **Zico** juntos (01), **Fera** (01), **Nusa** e **Shaka** juntos (01) e **Monteiro** (01). Em 14 vídeos os indivíduos não foram identificados<sup>2</sup>. Podemos observar que o **Houdini**, um macho adulto que eventualmente é registrado pelas AF's na Caiman, foi o indivíduo com o maior número de vídeos. Porém, 17 dos 18 vídeos foram filmados em um único dia e no mesmo local, onde ele deitou na frente da câmera para descansar, vocalizando (esturrando) muitas vezes. Entre as fêmeas, a **Pandhora** foi a onça-pintada mais registrada pelas AF's entre janeiro e fevereiro, como tem acontecido com frequência nos últimos meses.



Imagem 03 - **Zico** (na frente) e **Juju** (ao fundo) após a cópula

Destacamos também a presença de onças em acasalamento: **Nusa** e **Zico**, **Nusa** e **Shaka**, **Juju** e **Zico**. Vale ressaltar que a **Juju** ainda é uma onça bem jovem, com idade estimada em 13 meses e já foi

<sup>1</sup> O indivíduo anteriormente chamado de **Cotó**, passou a se chamar **Shaka**, alusão a um guerreiro da etnia zulu da África do Sul

<sup>2</sup> Vídeos muito escuros ou que filmaram apenas a cauda das onças

registrada copulando. Das fêmeas monitoradas pelo Onçafari desde 2011, ela é uma das onças mais jovens a apresentar esse comportamento.



Imagem 04 - Fêmea de puma descendo da árvore

Em relação à segunda maior espécie de felino das Américas, apenas 10 vídeos de onças-pardas (ou pumas) foram filmados pelas nossas AF's nessa amostragem de janeiro a fevereiro. Essa grande

disparidade no número de registros entre onças-pintadas (115) e onças-pardas (10) pode representar uma menor densidade e hábitos mais elusivos da segunda espécie.

*“Foram 115 vídeos de onças-pintadas e (...) apenas 10 vídeos de onças-pardas”*

## AVISTAMENTOS

Mesmo não sendo a melhor época para avistar onças-pintadas no REC, nossa equipe registrou 27 avistamentos (quase um avistamento por dia) de seis indivíduos diferentes. Dos 27, um total de 12 foram iniciados pelo Onçafari e 15 pelos demais funcionários da Caiman. As onças avistadas foram: **Nusa** e **Shaka** juntos (05), **Felino** (02), **Flor** e **Shaka** juntos (02), **Apache** (01), **Zico** (01), **Shaka** (01), **Nusa**, **Juju** e **Zico** juntos (01). Em 14 oportunidades não foi possível identificar os indivíduos<sup>3</sup>. Assim como nas armadilhas fotográficas, os casais “roubaram a cena” em fevereiro, principalmente na área da Sede da Caiman. A presença frequente do **Shaka** copulando com a **Nusa** e com a **Flor** merece destaque. Até o final de janeiro de 2018, o **Shaka** nunca tinha sido avistado pela equipe (foi registrado apenas nas AF's). Uma característica muito distinta desse macho é um ferimento bem grande no focinho. Este pode ter sido causado durante uma briga com outros machos residentes para ter acesso a essa área e poder acasalar com as fêmeas da região. A **Flor** que é uma fêmea monitorada pelo Onçafari desde 2011, mas raramente vista, também foi avistada nesse mês.



Imagem 06 - **Shaka** e seu grave ferimento no nariz

## ECOTURISMO

O Refúgio Ecológico Caiman abriu sua temporada de turismo a partir do dia 05 de fevereiro. Desde então, 21 hóspedes de duas diferentes nacionalidades (brasileira e francesa) visitaram o REC nesse mês. Todos eles avistaram onças-pintadas durante suas estadias na Caiman. Esse percentual de 100% de sucesso foi surpreendente considerando-se a dificuldade de monitoramento das onças e limitação de acesso por causa das cheias no Pantanal.

## O Estado de S. Paulo

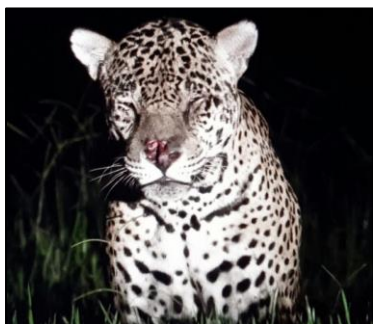
Na edição do dia 05 de fevereiro do jornal *O Estado de S. Paulo* foi publicada uma reportagem sobre o Onçafari. O foco foram as duas onças-pintadas reintroduzidas na Caiman em 2016. Teve destaque todo o processo bem-sucedido de adaptação da **Isa** e da **Fera** em vida livre. Com a reintrodução das duas irmãs pelo Onçafari, o texto lançou uma perspectiva promissora para o *Proyecto Iberá*, na Argentina, que pretende reintroduzir a espécie em um local onde as onças-pintadas foram localmente extintas.



Imagem 05 - Parte da reportagem no jornal *Estadão*

<sup>3</sup> Os avistamentos foram muito rápidos e/ou não foi possível fotografar/filmar os indivíduos para identificá-los.



## Onçafari na França

No ano passado, a equipe da emissora *Boreales* esteve na Caiman e acompanhou o Onçafari por alguns dias, nos quais fizeram muitas filmagens. Estas foram usadas num programa chamado "*Muriel et Chanee sur la terre des jaguars*", que foi exibido nesse mês em rede nacional na França, sendo assistido por milhões de telespectadores. O programa também acompanhou outros projetos que trabalham com onças-pintadas no Brasil. Após sua exibição na TV, muitos franceses entraram em contato com o Onçafari em busca de mais informações e meios de ajudar o projeto.



Imagem 08 - Cena do documentário francês

pecuária na Caiman, muitos funcionários novos passaram a residir nas dependências da fazenda. Durante as atividades de manejo do gado e dos cavalos, eles eventualmente têm encontros com onças-pintadas em situações que podem ser de risco (em carcaças, por exemplo). Por isso, o fundador do Onçafari, Mario Haberfeld, ministrou uma palestra para mais de 20 peões que trabalham no REC. O intuito foi apresentar as atividades da equipe para eles, além de abordar algumas medidas de segurança durante eventuais encontros com onças-pintadas. Alguns dias depois, Mario ministrou outra palestra para os funcionários dos demais setores da Caiman (Manutenção, Hotelaria, Administração e Recepção), alertando principalmente sobre questões de segurança em encontros com onças. Acima de tudo, essas palestras são ferramentas de educação ambiental para a população local e são fundamentais em uma região onde o conflito com esse grande felino é historicamente intenso.

## ISA E FERA

As duas irmãs reintroduzidas na Caiman em junho de 2016 não foram avistadas durante o mês de fevereiro. O GPS do colar da **Isa** não está mais funcionando. Ele parou de enviar atualizações desde o dia 22 de janeiro e a equipe nunca mais pegou sinal do seu colar. A **Isa** também não apareceu nas armadilhas fotográficas. Já a **Fera** apareceu em uma AF no dia 29/01.

Em fevereiro, a Caiman foi considerada pela *Luxury Travel Blog* uma das 7 melhores experiências de viagem sustentável do mundo. O REC ganhou destaque principalmente pelo trabalho de habituação e conservação realizado com as onças-pintadas pelo Onçafari, além da hospitalidade, estrutura e gastronomia.



Imagem 07 - Artigo no blog da *Luxury Travel*

## PREDAÇÕES

Ao longo do mês de fevereiro, 14 animais de criação mortos foram encontrados pela equipe do Onçafari, sendo 12 bovinos e 02 equinos. Somente três bovinos foram confirmadamente abatidos por onças-pintadas. Em três casos os peões comunicaram o Onçafari sobre carcaças que tinham sinais de consumo por onças-pintadas, mas não havia certeza quanto à predação. Como a equipe não conseguiu chegar aos locais por causa da cheia na Caiman, as predações foram consideradas incertas. Outros seis animais morreram de outras causas. Em apenas uma carcaça houve retorno, possibilitando a identificação da onça, no caso o **Pinche Perro**, um macho adulto. Quanto aos animais silvestres, apenas um tatu-galinha predado foi localizado pela equipe.

## PALESTRAS

Com a transição administrativa no setor da



Imagem 09 - Palestra do Onçafari para os peões



Imagem 10 - **Fera** passando em beira de açude

Foi o único registro dessa fêmea, que estava andando na beira de um açude num dia de chuva. Apesar de ser apenas um vídeo, deu para constatar que ela está fisicamente muito bem. Espera-se que a **Isa** e a **Fera** voltem a ser vistas e registradas com frequência nos próximos meses.

---

## AGRADECIMENTOS

A equipe do Onçafari agradece ao apoio e confiança de todos os colaboradores e apoiadores que acreditam e contribuem para a conservação das onças-pintadas, do Pantanal e das espécies que aqui vivem. Em março traremos novos resultados e notícias.

---

## MAIS INFORMAÇÕES



Projeto Onçafari



Oncafari



projetooncafari



projetooncafari.org